

昭和 35 年

南総町 町勢便覧

市原市藪 塚原 茂所蔵

令和 4 年 補遺

八幡史学館

町勢要覽

1960年



南総町

— 目 次 —

沿 革	4
位 置 及 び 地 形	5
人 口	6
町 機 構 及 び 機 関	11
財 政	15
産 業 ・ 経 済	20
教 育 ・ 文 化	29
厚 生 ・ 福 祉	33
治 安 ・ 消 防	38
水 道 ・ 土 木	43
選 挙	45
観 光 ・ 史 蹟	47



町勢要覧刊行にあたりて

南 総 町 長 鶴 岡 民 夫

南総町も既に合併以来6ヶ年余を経過し、この間町の重要施策である所の新農村建設、新町建設計画を始めとし、新しい町づくりも着々とその成果を挙げて参りました。

思えば合併当時尨大なる赤字財政を抱え本町の前進は極めて憂慮される状態にありましたが、町民各位の御理解と御協力のもとに、僅か1年余にして赤字財政を克服し、南総町の将来への発展の礎はきづかれました。

この間新町建設の実績が認められ、昭和33年11月に全国優良町村として総理大臣の表彰の榮に浴した事は、町民各位と共に御同慶に堪えない次第であります。

今回、国勢調査、世界農林業センサス等行財政に重要な各種統計調査が行われた機会に、本町の概要を紹介し、周知して頂くために町勢要覧を編集いたしました。本書により各位の御参考になれば望外の喜びとする所であります。

昭 和 3 6 年 3 月

沿革

明治4年の廃藩置県により、同年千葉県所管に夫々属し、明治22年4月1日町村制実施により、平三村、鶴舞町、内田村、牛久町、戸田村と、各々自治体を組織し、爾来、明治、大正、昭和と市原郡中南部に位して発展して来たが、古くから人情、風俗、習慣を同じくし、主産業が何れも農業であり、共通の利害関係を有していたところから町村合併促進法の施行を機に合併の気運熟するや将来の大理想郷建設のため、二町三村が茲に合併し、昭和29年11月15日新たに南総町として発足し今日に至る。

位置及び地形

位置

本町は県都を離れること28.7軒にして、市原郡南部に位置し、東は長生郡長柄町、長南町に、西、北は三和町、姉ヶ崎町、君津郡富来田町、平川町に南は加茂村及び夷隅郡大多喜町に接する。

位 置	役場所在地 千葉県市原郡南総町牛久134	
	東経 140° 8' 25"	北緯 (35°) 23' 42"
面 積	78,94 KM ²	(県下14位)

地形

本町の地形は東西9.25軒、南北19.75軒の変則矩形を為し、河川は町の中央を南北に走る養老川の清流を挟み兩岸一帯は豊穡な土地を有す。地勢は南高北低にして、標高は低地に於て、海拔10米、最高は205米である。

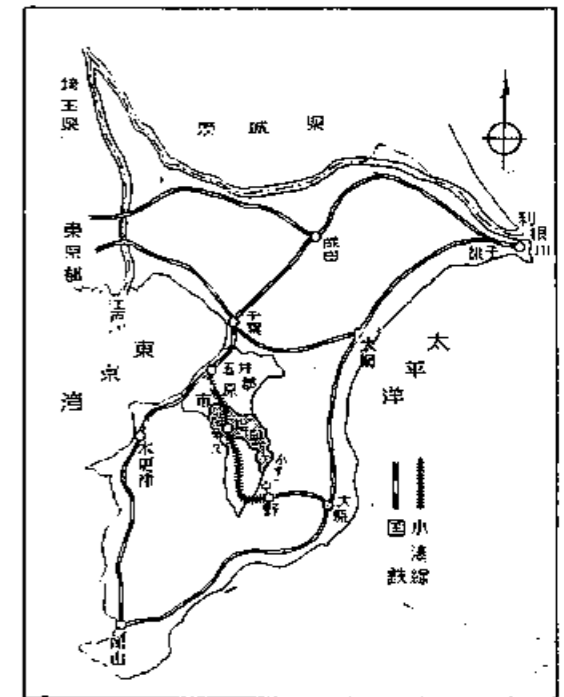



町長 鶴岡民夫



助役 金子 禎一



助役 本吉三郎



収入役 岩瀬 滋



南 総 町 機 構 及 び 機 関

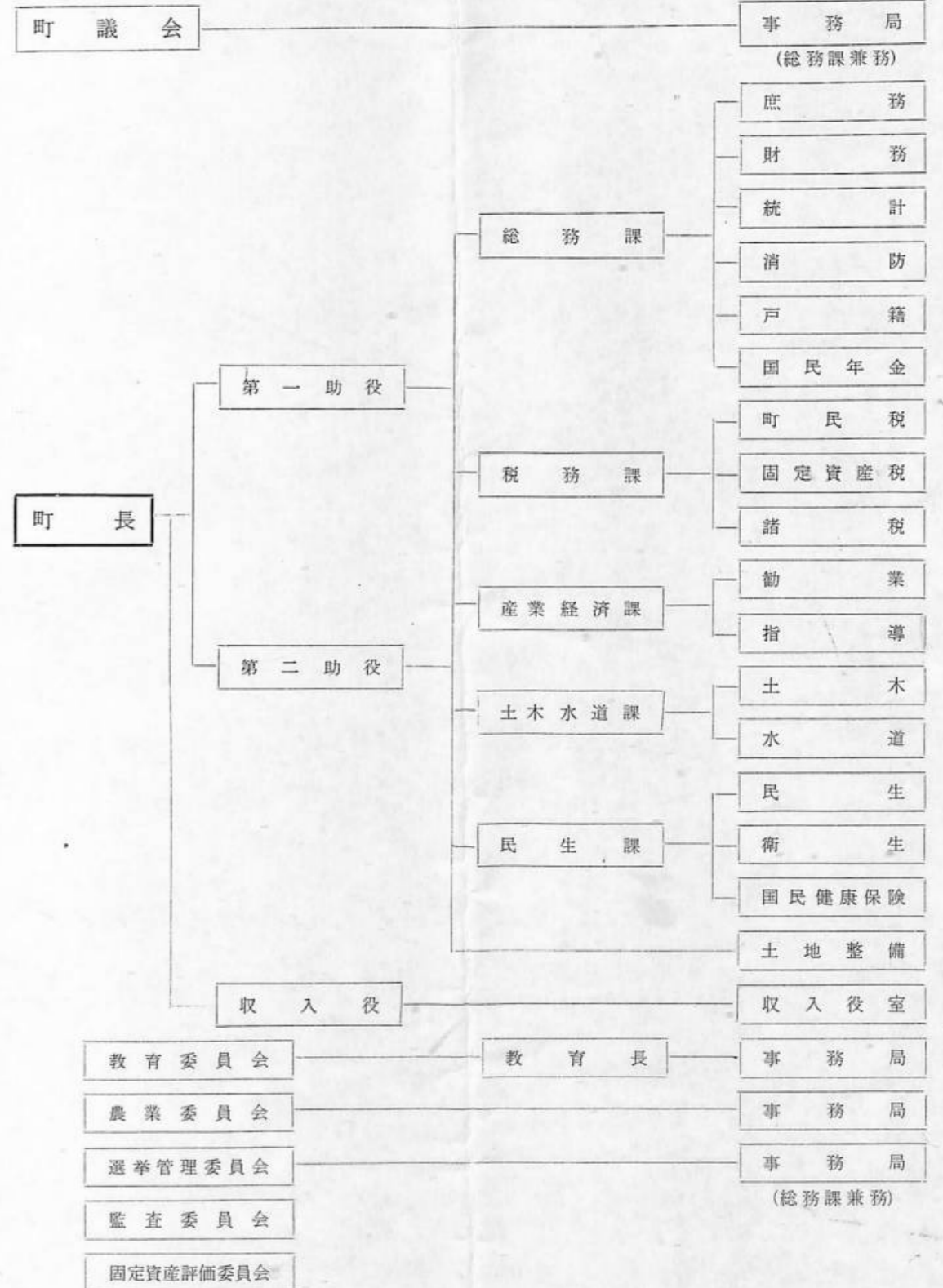

商 工 業



牛久市街地



鶴舞市街地

産業別事業所及従業者数

(昭和35年6月1日現在)

区分	産業分類	建設業	製造業	卸小売業	金融及保険	不動産	運輸業	電気・ガス・水道	サービス	合計
事業所数		86	39	282	3	1	9	1	165	586
従業者数		250	163	725	41	1	66	3	672	1,921
常雇者数		84	76	240	20	1	48	3	446	918

産業中分類別法人個人別商店数

(昭和33年商業統計より)

販売品目	法人経営	個人経営	従業者数	商品販売額
総数	37	199	629	622,015千円
一般卸売	8	11		
代理・仲立		3		
衣服・身まわり品	3	20		
飲食料品	11	87		
飲食店	2	19		
自転車・荷車		12		
家具・建具	7	17		
その他小売	6	30		

工業従業者別事業所数

(総務課)

年 別	従業者別	事業所数	従業者数	製造品出荷額
33	3人以下	9	17	4,017千円
	4人以上	7	103	52,414
34	3人以下	11	25	9,887
	4人以上	8	99	49,734

金融機関

名 称	所 在 地
千葉銀行牛久支店	南総町牛久1,223番地
千葉信用金庫牛久支店	南総町牛久1,277番地

(30国調)

産業別就業者

(15才以上)

		男	女	世帯数
第一次産業	農	3,508	3,721	2,264戸
	林	12	4	8
	漁	0	0	0
第二次産業	鉱	0	0	0
	建設製造	194	3	100
第三次産業	卸小売	431	328	326
	金融不動	28	15	19
	運輸通信	149	30	97
	サービス	320	327	220
	公務	127	17	98
	例不能	0	0	0
				世帯主完全失業 23 世帯主非労働者 230



商総町中央公民館



南総町図書館



牛久小学校



鶴舞中学校



戸田中学校

小 学 校

(昭和35年10月現在)

学 校 名	教職員数	学級数	児 童 数			校舎面積	所 在 地
			男	女	計		
戸田小学校	16	13	273	240	513	470	馬立 830
寺谷分校	4	4	47	42	89	107	寺谷
牛久小学校	24	19	419	390	809	680	皆吉 936
内田小学校	10	8	147	136	283	316	宿 174の1
鶴舞小学校	16	13	251	240	491	400	鶴舞 703
平三小学校	12	10	176	162	338	374	平蔵 808
合 計	82	67	1,313	1,210	2,523	2,347	

中 学 校

学 校 名	教職員数	学級数	生 徒 数			校舎面積	所 在 地
			男	女	計		
戸田中学校	12	7	147	135	282	253	馬立 831
牛久中学校	15	9	192	193	385	432	牛久 500
内田中学校	8	4	74	62	136	185	島田 50
鶴舞中学校	10	6	111	128	239	261	鶴舞 33
平三中学校	9	5	83	63	146	249	平蔵 808
合 計	54	31	607	581	1,188	1,380	



高 等 学 校

学 校 名	教職員数	学級数	生 徒 数			校舎面積	所 在 地
			男	女	計		
県立市原高等学校	37	12	366	200	566	1,112	牛久 651
鶴舞高等学校	37	10	163	218	381	1,441	鶴舞 355 江子田 1,160
合 計	74	22	529	418	947	2,553	

(注 鶴舞高等学校は雪沢分校の生徒を含む)

治安・消防



南 総 警 察 署

警 察

南総警察署は市原南部の広大な地域を受け持つて、治安に萬全を期している。又、消防施設も近時著しく充実し機能を充分發揮して、町民の信頼を得ている。

警 察 陣 容

(警察署調べ)

年 次		昭 和 3 3 年	昭 和 3 4 年	昭 和 3 5 年
区 別				
警 察 署	本 署	1	1	1
	派 出 所	1	1	1
	駐 在 所	9	8	8
警 察 官	総 数	29	27	28
	警 視 部	—	—	1
	警 部 補	1	1	1
	警 査 部 長	1	1	1
	巡 査 部 長	5	5	4
巡 査 官	17	15	15	
そ の 他	5	5	6	

犯罪発生・検挙状況

(資料警察署調べ)

年 別 罪 名	昭 和 3 3 年		昭 和 3 4 年		昭 和 3 5 年	
	発生件数	検挙件数	発生件数	検挙件数	発生件数	検挙件数
総 数	227 ^件	162 ^件	146 ^件	89 ^件	400 ^件	204 ^件
窃 盗	123	62	76	29	99	67
強 盗	3	3	1	1	6	6
殺 人	—	—	1	1	2	2
詐 欺	18	16	2	2	28	25
横 領	1	1	—	—	4	4
傷 害	32	32	13	13	22	22
そ の 他	50	48	53	43	73	78

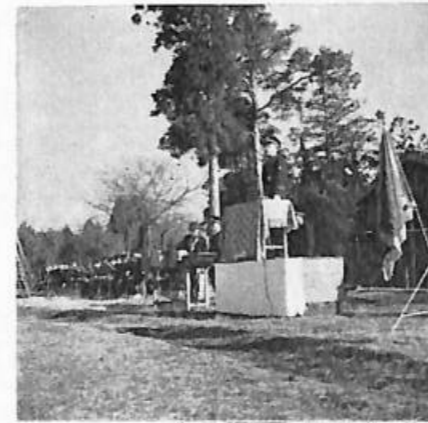



消 防

消 防 機 能

支 団	分 団 数	消 防 員 数		消 防 機 械		
		本 部 員	団 員	ポンプ自動車	可搬式動力ポンプ	そ の 他
本 部		18 ^人	10	1 ^台		
1	5		153		6 ^台	
2	6		175	2	8	1
3	6		152		6	
4	6		158		6	
5	11		289	1	11	
計	34	18	937	4	37	1

交 通 ・ 通 信

小湊鉄道に上総牛久、馬立、上総鶴舞駅を擁し、市原南部の農産物の集荷地として重要な位置を占め、又道路は町を縦貫する県道千葉勝浦線を基幹線として発達し、バス路線も上総牛久駅より千葉大多喜の中継、茂原加茂村の湯原行、上総鶴舞駅より茂原行、町内平蔵より茂原行の小湊バスの夫々発着駅として頻発している。

町内各駅年間延乗降客数

(駅統計より)

年 次 駅 名	昭 和 3 3 年	昭 和 3 4 年	昭 和 3 5 年
	馬 立		295,087 人
上 総 牛 久	564,361 人	619,187	583,083
上 総 川 間			
上 総 鶴 舞		146,900	

(注、川間駅は無人駅に付調査不可)

運搬、乗物種類別台数

(交通協会調べ)

種 別 年 次	ト ラ ッ ク	ハ イ ヤ ー	三 輪 車	そ の 他 四 輪 車	オ ー ト バ イ
	昭 和 3 4 年	19	36	30	38
" 3 5 年	19	36	35	44	622

郵 便

特 定 集 配 局	特 定 無 集 配 局
2	2

郵便物受付件数

(局調べ)

種 別 年 次	普 通 郵 便		書 留		小 包、そ の 他	
	差 立	到 着	差 立	到 着	差 立	到 着
昭 和 3 1 年			6,625	13,254	1,834	6,598
" 3 2 年			6,702	13,424	2,111	7,305
" 3 3 年			7,253	13,751	2,344	8,201
" 3 4 年			7,547	15,051	2,368	8,335

各種選挙投票状況

区分	執行年月日	有権者数			投票者数			投票率
		男	女	計	男	女	計	
町議会議員選挙	34. 3. 25	5,207 ^人	5,274 ^人	10,981 ^人	4,763 ^人	5,166 ^人	9,929 ^人	90.4 [%]
参議員議員選挙	34. 6. 2	5,141	5,720	10,861	4,287	4,382	8,669	79.8
衆議院議員選挙	35. 11. 20	5,057	5,735	10,792	4,553	4,939	9,492	88.0
参議院補欠選挙	35. 12. 1	5,065	5,733	10,798	3,908	4,209	8,117	75.2

観光・史蹟



花の鶴舞

こゝはもと井上河内守の所領六万石の城下町として発展した。桜は大正二年御大典記念事業として植樹され、その数三千本で陽春四月となれば街は両側の桜によつて一望花のトンネルを形成しその風景は、関東随一といわれる。煙火大会、不動尊花まつり等の多彩な催してにぎわう。



動物園

花の公園内にあつて、昭和20年に設置され、御子様の遊覧の場所として親しまれている。

橋山

音信山脈の皆吉につきる処で、牛久駅より南方二軒の地点で音信山ハイキングコースの門である。山上見晴台には橋禪寺、橋神社等がある。むかし日本武尊が東征のときこゝに登つて休息した処と云われる。神社の祭神は、弟橋媛命である。

南総町全図

$$S = \frac{1}{50,000}$$

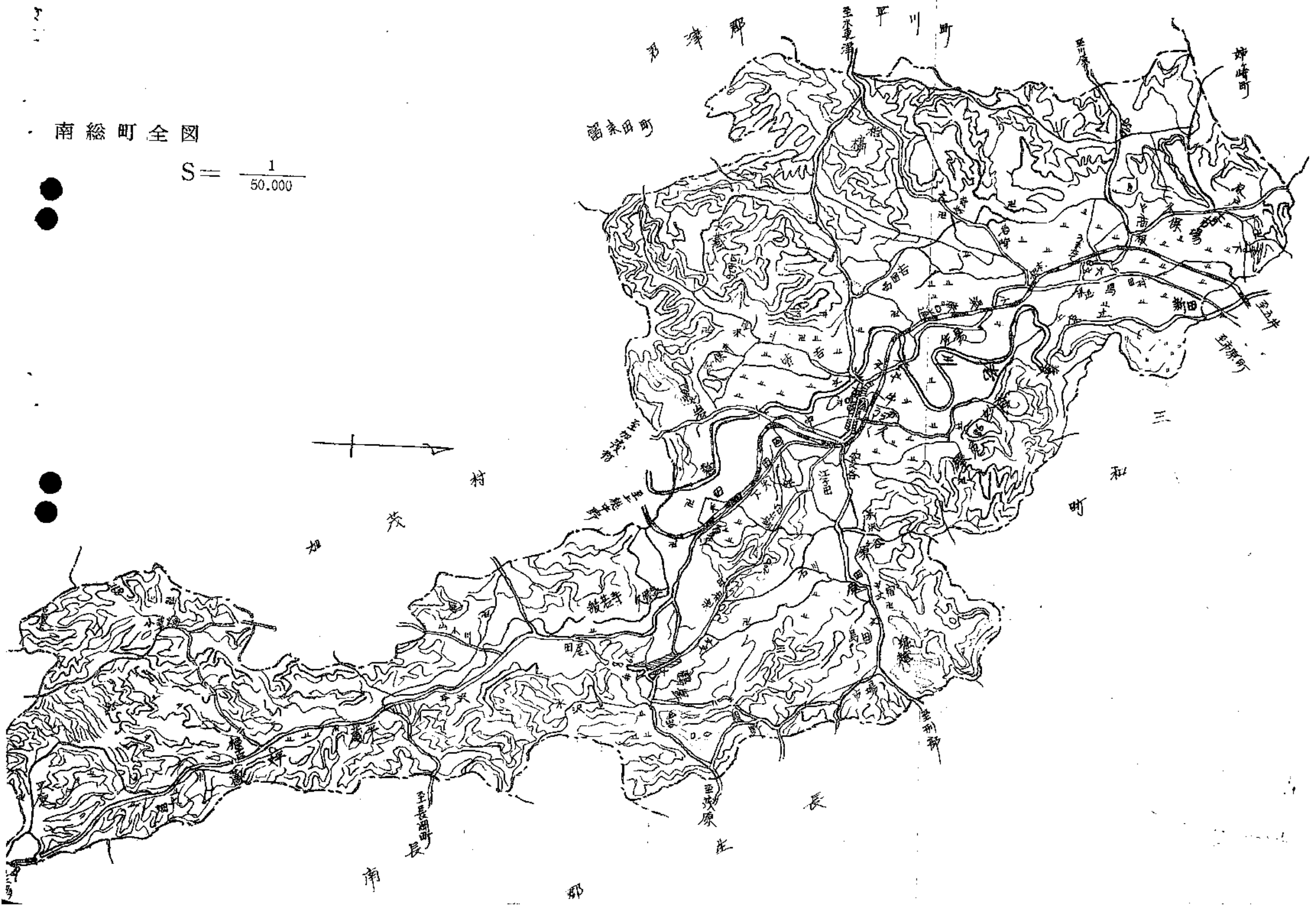



成人式 昭和35年 南総公民館

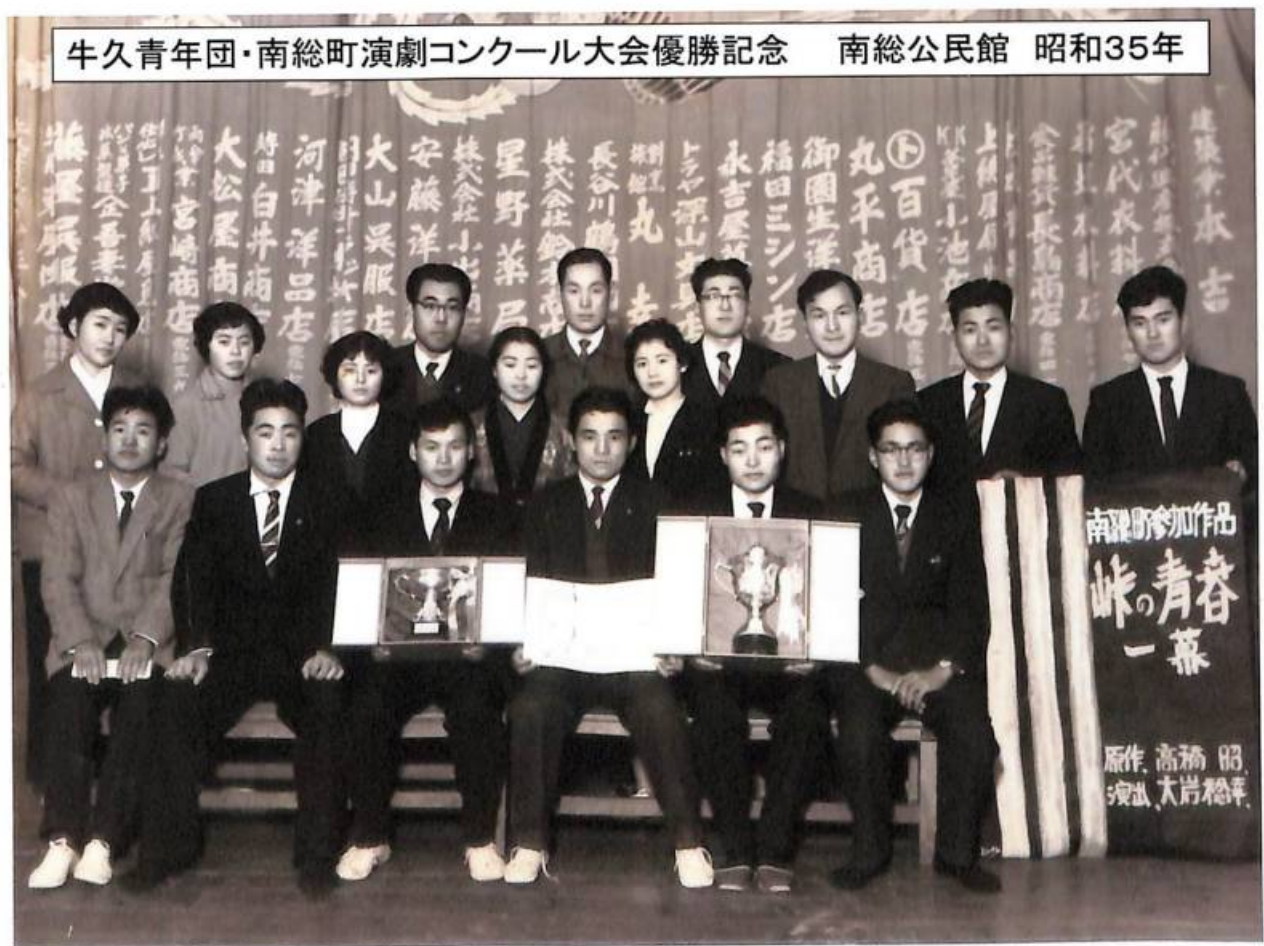

牛久青年団・南総町演劇コンクール大会優勝記念 南総公民館 昭和35年

建設業本吉
 宮代衣料
 金銀長島商店
 上原商店
 丸平商店
 御園生洋
 福田三シン店
 永吉屋
 上野山
 柳丸
 長谷川鶴
 株式会社鈴木
 星野茶屋
 株式会社小島
 安藤洋
 大山呉服店
 河津洋品店
 特白井商店
 大松屋商店
 宮崎商店
 全善堂
 梅屋

南総町参加作品
 峠の青春
 一幕
 原作 高橋 昭
 演出 大岸 裕平